N° 3. — (Nouvelle série), — 22 Janvier 1946

france football

BULLETIN HEBDOMADAIRE PUBLIANT L'OFFICIEL DE LA FÉDÉRATION FRANÇAISE DE FOOTBALL

Compte Chèques Postaux : Paris 5320-95
Adresse Télégraphique : Franfoot, Paris

31, rue Bergère — PARIS-9e
Téléphone : Provence 37-21

Abonnements : 200 fr. par an
(Les abonnements partent du 1er de chaque mois.)

APRES L'ASSASSIN...

La révolution est rue de Londres

par Emm. GAMBARDELLA.

La rue de Londres, naguère et longtemps si paisible, est devenue depuis quelque temps une rue impossible, un repaire de dangereux excités. Un confrère a révélé qu'un assassin y opérait au début de chaque mois... un assassin qui a peut-être, à ce qu'on dit, des correspondants et des succursales...

Et voici que la révolution s'installe au 22, à tous les étages... La première crise révolutionnaire y a sévi, l'autre jeudi. On redoute qu'elle n'ait des lendemains, et les symptômes n'avaient été perceptibles qu'aux yeux des avertis.

Le curieux de l'affaire est que les premiers intoxiqués sont ceux même qu'on croyait le plus à l'abri d'aventures de ce genre : ce sont les pères conscrits, gardiens jaloux et farouches de la Constitution, les mandatés au maximum de boutons, les membres du Bureau fédéral, puisqu'il faut les appeler par leur nom.

A l'inverse de la fièvre tierce ou quarte, ça les a pris le matin : ils ont décidé de bouleverser le calendrier international et les règles qui, de mémoire de footballeur français, avaient toujours présidé à son élaboration. Du coup se sont trouvés ébranlés les principes même de la formation et de la préparation des équipes de France.

Dès 1946-1947, tous les matches internationaux se disputeraient à la fin de la saison, dont ils constitueraient le bouquet et l'épanouissement. C'est logique, mais on sait que les pires fous — et les révolutionnaires en sont — se piquent — aïe! ce mot — précisément de logique!

Une trentaine de joueurs seraient rassemblés, endoctrinés, entraînés par les soins de la Troisième. L'équipe de France, plus exactement les équipes de France, ainsi devenues de vrais blocs, seraient le même jour, et sur des points différents, opposées à plusieurs adversaires. Ainsi les footballs nationaux seraient-ils confrontés d'une manière plus complète...

×

Quelqu'un a dit que c'est la faim qui forge parfois les révolutionnaires. On pouvait donc espérer qu'ayant déjeuné, le Bureau fédéral se montrerait plus conservateur. Ah! bie . oui... L'après-midi même, le même Bureau s'en prenait aux institutions les plus respectables : le maquis de la procédure, le labyrinthe de l'administration, le Minotaure bureaucratique.

(Voir suite en page 8)

SAMEDI, AU PARC DES PRINCES, AU COURS DU MATCH STADE-NANCY

(Photo S.E.P.)

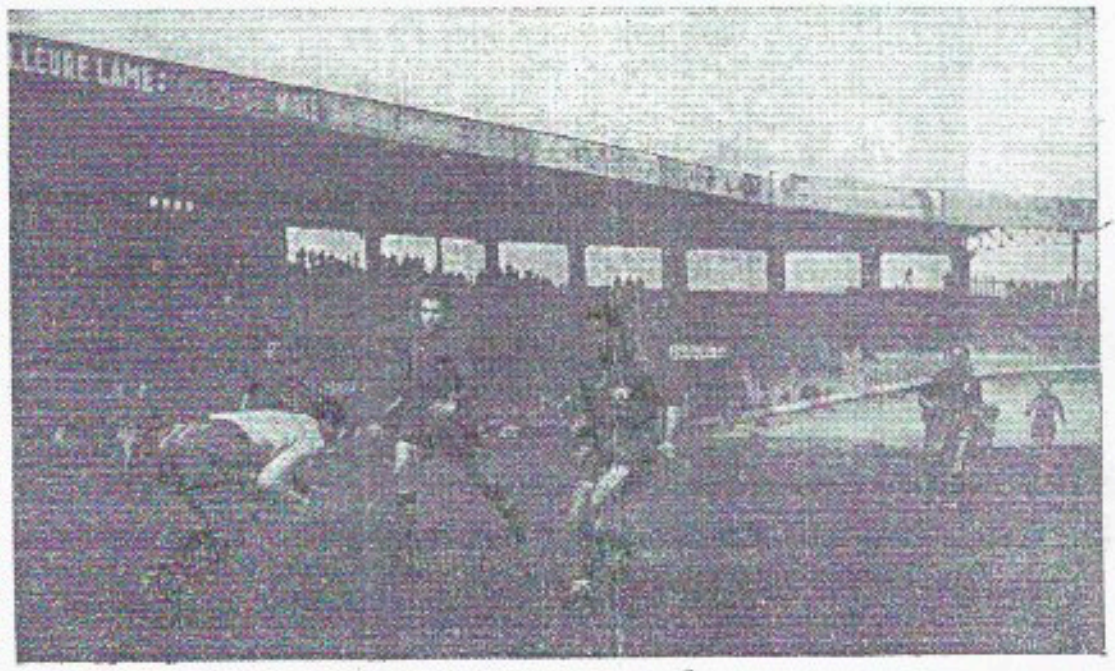

Un bel arrêt du souple Domingo, sous l'œil anxieux de Grégoire (coupé en deux par Domingo). Cornet vient protéger son gardien d'une attaque possible de Brambilla, qui arrête sa course. Domingo sera-t-il plus heureux, jeudi?

APRÈS-DEMAIN, AU PARC DES PRINCES

Devant l'équipe de l'Aviation les "Jeunes de France" vont essayer leurs forces et chercher la consécration

Nous désirons assister à un match...

Espérons qu'il en sera ainsi

par Lucien GAMBLIN

On a, depuis toujours, reproché au sélectionneur fédéral d'avoir négligé la recherche des jeunes joueurs aux qualités certaines susceptibles d'être incorporés dans l'équipe de France, la seule équipe de France, à nos yeux et à ceux qui s'intéressent au football.

On a aussi, depuis longtemps, reproché à la 3 F de ne pas avoir de politique pour les « jeunes espoirs » en matière de sélection.

Tout ceci est fort juste, car M. Gaston Barreau, conservateur à outrance, ne prend aucun risque, n'aime pas se déplacer ou peut-être ne peut pas se déplacer suffisamment et concentre trop son attention sur un club dont il fit partie : le Racing Club de Paris.

(Voir suite en page 8)

Du nouveau pour les licences

Jeudi dernier, au cours de sa copieuse séance, le bureau de la FF s'est penché longuement sur le problème des licences. Il a décidé d'inviter les ligues à supprimer les amendes infligées lorsqu'elles auraient pour cause le retard apporté à l'envoi des licences.

En outre, une commission des clubs est créée ; elle aura pour objet l'étude et la proposition d'une réforme du régime des licences, sa simplification notamment. MM. Courié, Cottereau et Thésenlis ont été délégués par le bureau pour le représenter à cette commission.

Disons encore que des mesures d'ordre administratif ont été prises pour désembouteiller le service et en terminer au plus vite avec le retard actuel.

A LILLE, DIMANCHE DERNIER

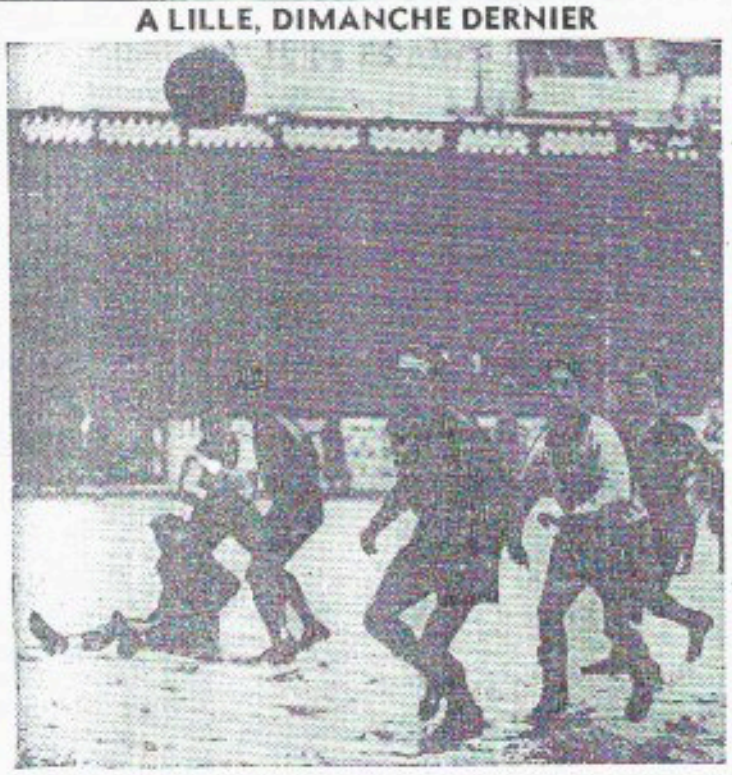

Sous la neige, les Lillois ont dominé Lyon et acquis deux points qui les rapprochent de Saint-Etienne. On voit ici Tempovski marquant le troisième but lillois. A terre, Lorrius, puis Tempovski, Reiver, Venenazzio, Baratte et Aylaguas. (Photo Bienvenu.)

Amis, aidez-nous à diffuser "france football" !

N'étant pas encore autorisé à se vendre au numéro, « france football » ne peut parvenir aux nombreux sportifs qui s'y intéressent que par voie d'abonnement.

Donc, amis, n'hésitez pas à souscrire un abonnement : les abonnements sont de 200 fr. pour l'année, et partent du 1er de chaque mois.

Vous pouvez nous envoyer cette somme soit par mandat-poste, mandat-carte ou chèque bancaire, à nos bureaux, 31, rue Bergère, Paris (9e), soit par mandat ou virement chèque postal, à notre compte Paris 5320-95.

Et, si vous voulez bien aider notre effort, décidez vos amis à s'abonner. A cet effet, demandez-nous des carnets d'abonnement : Toute personne qui aura recruté 5 abonnements aura droit gratuitement à une place (tribune réservée) à son choix pour un match d'une demi-finale ou de la finale de la Coupe de France, ou encore pour un match international.

D'avance à tous, merci !

AU HASARD DES RENCONTRES

Cinq minutes avec...

...RENE DEDIEU

entraîneur de Nancy

Les vestiaires du Parc.

Cris joyeux, grandes claques dans le dos, de la bonne humeur, la détente après la concentration.

Nancy vient de gagner son titre de champion nord. Il vient aussi de montrer qu'il méritait la division nationale. En un match, il a conquis le

Vu par G. de Ferrier

public parisien par sa fougue, son dynamisme, sa volonté. Toute l'équipe a droit aux honneurs ; mais un homme, effacé, mérite lui aussi un compliment : René Dedieu, l'entraîneur qui sut faire de cette équipe au jeu rudimentaire un tout remarquable de mesure et d'harmonie. Cette victoire sur le Stade, « l'ennemi n° 1 » est la plus belle récompense que ses hommes pouvaient lui offrir.

(Voir suite en page 8)

LE CHAMPIONNAT NORD EST VIRTUELLEMENT GAGNE

Nancy conquiert, au Parc, et le championnat et le public parisien !

Beaucoup de monde, samedi, au Parc des Princes, pour le choc tant attendu Stade-Nancy.

Personne ne s'est hasardé à un pronostic difficile et nos spécialistes prévoient prudemment un match nul !

Nancy a démontré sa supériorité sur le Stade d'élégante façon, par une victoire nette et sans appel. Dès le début, les Nancéiens prennent la direction du jeu et imposent leur conception aux Parisiens qui ne parviennent pas à s'organiser. Heureusement, la défense se comporte mieux que l'attaque et endigue la fougue adverse. Grégoire se défend bien et « s'explique » avec Poblome ! Il le contiendra longtemps: c'est lui, toutefois, qui sera à l'origine du premier but, à la suite d'une mésentente avec Domingo parfaitement utilisée par Poblome.

En seconde mi-temps, les gars de l'Est dominent très largement; leurs attaques rapides, aérées, très incisives mettront de multiples fois Domingo en danger; deux fois il sera battu.

Le vainqueur tiendra sa place en Division Nationale; équipe solide, rapide, à la technique sommaire, mais qui est susceptible de s'améliorer grandement. Son jeu rappelle celui des Stéphanois.

Le Stade a déçu ses partisans; nous répéterons que des individualités ne constituent pas une équipe ! Et la forme physique était loin d'être satisfaisante... Jean FRANÇOIS.

ECLECTISME

Lettre ouverte au docteur O' Flanagan... ...qui a deux amours

par Maurice PEFFERKORN

Je ne voudrais pas, mon cher docteur, qu'on pût supposer un instant qu'en faisant allusion à vos deux amours, le football et le rugby, que j'aie l'intention de comparer votre cas à celui de Joséphine Baker.

Dans votre éclectisme ne rentre aucune arrière-pensée publicitaire, aucune espérance, même lointaine, de vous créer dans le sport une situation lucrative, vous êtes un pur amateur, et c'est pour cela que vous êtes éclectique. J'allais ajouter : vous êtes un exemple. Mais je me garderai de le faire, car il n'est pas très recommandable que vous ayez beaucoup d'imitateurs.

Je me demande en effet mon cher docteur, où nous irions si de nombreux disciples se mettaient en tête de sacrifier au football et au rugby, selon leur humeur du moment ou les caprices de leur fantaisie. Il est bon que l'on ait un violon d'Ingres, mais pas deux..

(Voir suite en page 8)

APRES L'ASSASSIN...

...LA REVOLUTION habite rue de Londres !...

(Suite de la 1re page)

Et il décidait de porter dans tout cela qui, comme l'éternité, n'a jamais eu de commencement et ne devait, on l'espérait du moins, n'avoir jamais de fin, la hache et la cognée.

Et pas aux calendes grecques; mais dès le mois prochain, à la faveur d'une réunion des présidents de ligues spécialement convoqués à cette i..tention.

Le Bureau de la Troisième révolutionnaire!... On aura donc tout vu. D'autant plus qu'on murmure que cela ne fait que commencer. Et qu'un esprit nouveau règne rue de Londres...

O tempora!... O mores!...

Quelle époque, bon Dieu! Quelle époque!

Emm. GAMBARDELLA.

Entendu, samedi, après le match Stade-Nancy :

« *Ce n'est pas une douche, mais un raz de marée sur Malaud-les-Bains !* »

Entendu, dimanche, à Lille :

« *Barutte a perdu sa forme ! C'est un nouveau Ben Barutte !* »

aux échos DU BALLON

Une « galéjade »

Au cours de la réunion des clubs autorisés, il a été longuement discuté du salaire des joueurs. Le bon sens voulait que ne soit pas modifié en cours de saison le contrat liant le joueur au club et c'est pourquoi on décida d'augmenter les primes sans toucher au fixe.

Dans le feu de la discussion, M. Bayrou, dont on connaît pourtant le calme olympien, ardent partisan de la thèse qui devait triompher, s'écria : « *Nous voulons la liberté dans le statu quo !*

Etrange formule que les délégués ne parvinrent pas pénétrer.

...Nous non plus, d'ailleurs.

Un égaré...

Toujours à cette même séance.

Un monsieur, tout de noir vêtu, chapeau melon lui couvrant les oreilles, entre furtivement dans la salle et vient se glisser sans bruit au premier rang. Il écoute, regarde : au mot de licence, il lève les yeux ; à celui de prêt, il enlève son chapeau et tend l'oreille ; puis à football il regarde fixement le Président d'un œil démesuré.

Enfin il se lève, s'approche de M. Gambardella et lui demande :

« Je suis bien à l'assemblée des porteurs de fonds russes ? »

Sur le non apitoyé mais catégorique du Président, le Monsieur-tout-de-noir-vêtu s'enfuit : mais le Président gagerait bien une douzaine de choux à la crème à qui lui ramènera cet égaré d'un autre âge, tant son cas paraît attachant !

...Jamais un sans deux !

Montant la rue de Clichy pour se rendre à cette réunion, M. Gambardella est abordé par un Monsieur fort courtois qui lui donne le bonjour et lui demande si la réunion se passera bien.

Plein d'espoir le Président du groupement lui en donne l'assurance et lui communique son optimisme. L'autre, ravi-vé, lui parle alors de la neige, de la carte de pain, des bouchers, etc.

Ils arrivent ainsi devant la salle de photographie ; M. Gambardella s'arrête et le Monsieur, tout étonné, de lui dire : « *Mais c'est plus haut.* » *Ce brave homme allait, lui aussi, à la fameuse réunion des porteurs !!!*

Comme quoi il est prouvé que l'on peut connaître sans parler le même langage !

Franchise

Le F.C. Lyon vient de passer aux « 13 »

Le motif en est donné par M. Desthieux, dirigeant, qui déclare : « Nous préférons payer sur la table qu'en dessous. »

C'est ce que nous pensons depuis la naissance de l'amateurisme marron !

Malice...

Jeudi 7 heures du soir, rue de Londres. On procède au tirage des seizièmes de finale de la Coupe ; malgré le froid, on voit perler des gouttes de sueur sur les tempes de nombreux dirigeants !

Le président Rimet annonce : « *Olympique de Marseille.* »

Un silence.

Le président déplie un nouveau bulletin. Lors un de ses voisins de dire : « *Football-Club de Sète ?* »

M. Rimet jette un coup d'œil sur son vieil ami Bayrou et fait un geste que celui-ci prend pour un acquiescement. Il blêmit, jette un regard désolé et empli de détresse autour de lui et murmure :

« *Marseille, Marseille, cruelle sort !* »

C'est alors que le président, avec un sourire malicieux, laisse tomber : « *Brive !* »

M. Bayrou a dîné de bon appétit !

Sévir pour prévenir

Le Groupement vient de prendre à l'encontre d'un dirigeant de Brive une sanction draconienne : la radiation à vie avec demande d'extension à toutes les fédérations.

Les faits sont suffisamment graves pour justifier cette sévérité ; éliminons sans pitié ceux qui veulent faire prendre au football une route... commerciale.

Les arbitres algériens sont un peu là !...

Le 27 janvier à Alger se réunira le Congrès nord-africain des arbitres de football.

On a déjà enregistré plus de 100 demandes de candidats au stage qui aura lieu à cette occasion ; il en viendra de Casablanca, Oran, de Tunisie même.

La Fédération et la Commission centrale des arbitres seront représentées par MM. Buleray et Flageul.

Footballeurs, allez à pied !...

Les services des Ponts et Chaussées viennent d'aviser plusieurs clubs que la circulation en automobile, donc en autocar, n'était pas autorisée le dimanche.

Or, on sait que nombre de clubs utilisent le car pour leurs déplacements afin de pallier aux insuffisances du rail; certains même ne peuvent se déplacer autrement. On ne comprend pas cet « ukase » lorsque l'on sait la circulation routière actuelle !...

La Fédération s'efforce d'obtenir que cette mesure soit rapportée au plus tôt.

Pas de collectif; pas de cars; décidément le football est gâté !

De l'ordre dans la maison

Les statuts sont à la mode ! Pour ne pas être en reste, la fédération vient de passer commande à une commission spécialement nommée à cet effet d'un statut de l'entraîneur. Ainsi sera fixée par des écrits officiels une situation qui jusqu'alors ne connaissait que le bon vouloir et souvent la fantaisie.

La Tchécoslovaquie à Paris?

Dans ce domaine des désirs — et Dieu sait s'ils sont nombreux — notons encore celui d'un France-Tchécoslovaquie. Les pourparlers sont bon train et la date du 7 avril a été avancée ; mais la réponse de la Tchécoslovaquie n'est pas encore arrivée.

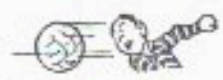

Pas de chance !

Les joueurs hongrois et autrichiens sont donc autorisés à pratiquer dans les équipes françaises. Mais la période des transferts est définitivement close ! Tout espoir de renfort en provenance d'Europe Centrale disparaît donc jusqu'en juin ?

Gageons cependant que nos clubs délégueront des observateurs à Vienne et à Budapest en fin de saison. Malheur aussi à l'équipe qui viendra nous visiter : elle risque fort de repartir incomplète !...

Ceci nous rappelle la fameuse histoire du club Rukoub, qui effectua, voici une dizaine d'années, une tournée aux U.S.A. Parti avec une vingtaine de joueurs il s'en revient à Vienne avec... deux joueurs !!! Qui dit mieux ?

Et pour finir...

Enfin dernière information, celle-là peut-être bien onde : la venue de Dynamo à Paris, en mars, pour y rencontrer le Racing !

Interrogé par M. Delaunay, en notre présence, M. Debelle, président du Racing, a déclaré qu'il n'avait aucune connaissance d'une pareille nouvelle !

Cache-t-il son jeu ?

APRES-DEMAIN AU PARC DES PRINCES

Devant l'équipe de l'Aviation les "Jeunes de France" vont essayer de se distinguer

(Suite de la 1re page)

D'autre part, la Fédération a paru jusqu'ici, sinon se désintéresser, du moins ne pas s'intéresser assez à la question de la sélection en général et, plus particulièrement, des jeunes. Mais cette fois, il y a du nouveau, encore que ce nouveau soit accidentel.

Nous allons voir aux prises, jeudi, au Parc des Princes, vingt-deux joueurs de qualité, aux moyens certains, dont la plupart n'ont jamais opéré en sélection nationale A ou B.

Ces joueurs forment les équipes de l'Armée de l'Air et des Jeunes de France.

M. Barreau a eu plus de peine à former l'équipe des Jeunes que le sélectionneur de l'Aviation. Ce dernier, en effet, dispose constamment d'un lot de footballeurs de haut rang, qui forment une véritable sélection. »

M. Barreau dut donc chercher parmi les joueurs qui n'appartiennent pas à l'Armée de l'Air.

Il s'efforça, selon nous, à choisir des footballeurs de 22 ans au plus, car nous ne comprenons pas autrement l'évincement du Bordelais Gallice (24 ans), qui s'affirme de jour en jour au point de s'imposer, même en équipe A.

Lignes arrières de classe chez les jeunes

Au but, *Domingo* mérite la place; ses concurrents : Angel (Nancy), Germain (Red Star), Wittowsky (Lille), sont encore loin de lui, et le Cannois Piot a 26 ans. Quant au Niçois Géria, il lui faut confirmer ses qualités.

A l'arrière, *Huguet* (Saint-Etienne) et *Marche* (Reims) forment une ligne plaisante qui doit s'imposer sur le terrain. Marche n'a peut-être pas progressé depuis un an, mais il a droit à un essai en bonne compagnie.

Quant à Huguet, on attend de lui de belles choses, et ce match sera peut-être pour lui la consécration.

En demis, l'ex-avant marseillais *Scotti* a, paraît-il, trouvé sa voie au poste de demi aile. Nous pourrons en juger. Par contre, nous contestons le choix du racingman parisien *Lamy* à l'autre aile du trio intermédiaire. A lui de nous confondre.

Au centre, le choix de *Cuissard* s'imposait, et nous serons en mesure de le comparer avec le Rémois Jonquet, que nous connaissons mieux parce que nous l'avons vu opérer plus souvent.

La ligne d'attaque les « Jeunes de France » nous plaît moins. Pas en ce qui concerne les ailiers, car *Flamion* s'imposait à l'une des deux ailes, et l'on a dit tant de bien de *Favre* (Montpellier), qu'il était nécessaire de le produire à Paris, où son club n'aura peut-être pas l'occasion de jouer cette saison.

Mais nous craignons fort que le trio central ne pratique sans aucun relief. *Sinibaldi* (Reims) au centre, est hors de condition; *Sésia* (Nancy) n'a pas convaincu samedi au Parc, contre le Stade Français et *Carré* (Havre) n'est pas mûr pour la sélection.

Nous aurions aimé voir dans cette ligne le Rouennais Leprévost (19 ans) qui se distingue chaque dimanche depuis le commencement de la saison, et peut-être aussi l'Angevin Campiglia.

Belle attaque chez les aviateurs

L'équipe de l'Armée de l'Air sera sans doute plus homogène que son adversaire.

En défense, il est possible que l'avantage soit pour les jeunes, avantage qui sera compensé par les demis des « volants » qui nous offriront la primeur de *Salva* comme demi centre.

Mais en avants, la supériorité des Aviateurs doit se manifester.

Gabet sera, pour beaucoup, une révélation ; pour nous, il y a longtemps que nous avons signalé sa classe.

Luciano (Stade), *Bongiorni* (Racing et *Tempousky* (Lille) sont trop connus pour qu'on puisse contester leur sélection. Quant à *Ranzoni* (Reims), il doit sa place à l'indisponibilité de *Vaast* (blessé au genou), et nous ne pouvons prévoir ce qu'il fera à l'aile gauche, car c'est un intérieur de métier.

Pronostic : Armée de l'Air.

Lucien GAMBLIN.

LES EQUIPES

JEUNES DE FRANCE

Coup d'envoi : 14 h. 30

DOMINGO (Stade Français)
HUGUET (St-Etienne) — MARCHE (Reims)
SCOTTI (Ol. Marseille) — CUISSARD (St-Etienne) — LAMY (R.C. Paris)
FLAMION (Reims) — SESIA (Nancy) — SINIBALDI (Reims) — CARRE (Havre) — FAVRE (Montpellier)

RANZONI (Reims) — TEMPOWSKI (Lille) — BONGIORNI (R.C. Paris) — LUCIANO (St. Français) — GABET (R.C. Paris)
GREGOIRE (St. Français) — SALVA (R.C. Paris) — SAMUEL (R.C. Paris)
SWIATEK (Girondins) — BICAN (Amiens)
LANDI (Amicale)

ARMEE DE L'AIR

Arbitre : M. FAUQUENBERGHE.

Remplaçants. — *Jeunes de France* : ANGEL, CECCHINI, POBLOME (Nancy), JONQUET (Reims).

Aviation : LERCH, BOULANGER, BELLOT, BRAJON.

Leurs âges

Jeunes. — Domingo, 22; Huguet, 22; Marche, 21; Lamy, 20; Cuissard, 21; Scotti, 20; Flamion, 21; Sesia, 21; Sinibaldi, 21; Carré, 22; Favre, 22. — Moyenne : 21 ans, 2 mois environ.

Armée de l'Air. — Landi, 19; Bican, 23; Swiatek, 23; Grégoire, 23; Salva, 23; Samuel, 22; Gabet, 22; Luciano, 23; Bongiorni, 23; Tempowski, 23; Vaast, 25. — Moyenne : 22 ans et 4 mois environ.

AU HASARD DES RENCONTRES

Cinq minutes avec...

...RENE DEDIEU entraîneur de Nancy

(Suite de la 1re page)

« Je ne vous demande pas si vous êtes content ! C'est la division nationale assurée maintenant.

— On ne sait jamais. Toutefois il faudrait des circonstances extraordinaires pour que nous n'en soyons pas ! Nous parviendrons au but, mais nous allons encore travailler. Il ne suffit pas d'accéder à la division nationale, il faut s'y maintenir !

— Vos joueurs sont animés d'une volonté farouche, n'est-ce pas ?

— Oui, ils veulent gagner. L'équipe forme un tout : pas de fissure, une bonne camaraderie, beaucoup d'ardeur au travail, un désir volontaire de se perfectionner. Aujourd'hui l'enjeu de la partie rabaissait un peu mes hommes : ils peuvent faire mieux.

— Et la Coupe ?

— Nous ferons ce que nous pourrons. Le match contre Lille ne nous fait pas peur ; mais il n'est pas encore gagné, nous le savons ! Nous avons cependant notre petite chance. »

Mais René Dedieu, six fois international, grand animateur de Montpellier voilà déjà quelque quinze ans, retourne vers ses hommes : d'autres matches difficiles les attendent ; il faut veiller au moral et leur rappeler gentiment que cette victoire n'est qu'une étape vers la consécration définitive.

Mais s'il y avait un concours du meilleur entraîneur de la saison, René Dedieu aurait ses chances.

LE RAVEUX DE SERVICE.

L'accueil fait à Barreau...

L'équipe des jeunes prouve que M. Gaston Barreau sait oser lorsque le renom du football français n'est pas en cause.

Il est intéressant de noter que la composition proposée au bureau fédéral et acceptée, ainsi qu'à l'ordinaire, paraît avoir reçu l'approbation de la presse en général, de celle de Paris en particulier. Comme dirait l'autre, une fois n'est pas coutume !

R. Hervet, dans « Libération » dit : « Elle a l'excellent mérite de rajeunir la jeunesse et la fraîcheur. Hormis Domingo, Marche et sans doute Sinibaldi, déjà vus, voilà enfin du neuf et du neuf raisonnable ».

Guy Champagne dans « Paris Presse » critique la sélection de Lamy, qui n'a pas fait ses preuves et celle de Sinibaldi, hors de forme. Pour le reste il donne son approbation.

Lucien Gamblin donne, à son habitude, son opinion sans ambage ! N'empiétons pas sur son domaine ; disons seulement que le choix de Sinibaldi, s'il s'explique par ses performances antérieures, se comprend moins sur sa forme présente.

Pronostics pour samedi et dimanche prochains

C'EST ARRIVÉ ... DEMAIN

Nos favoris sont indiqués en caractères gras

DIVISION NATIONALE	DEUXIEME DIVISION	
	ZONE NORD	ZONE SUD
Marseille-Sochaux		
Lyon-Roubaix		
Lille-Metz	Valenciennes-Nancy	Montpellier-Perpignan
Cannes-Le Havre	C.A.P.-Angers	Antibes-Grenoble
Red Star-Lens		
Reims-Bordeaux		
Sète-Rennes		
Strasbourg-Racing		
Rouen-Saint-Etienne		

Les matches se jouent sur le terrain du club indiqué en premier.

UN NOVICE

ECLECTISME

Lettre ouverte au Docteur O'FLANAGAN...

(Suite de la 1re page)

Imaginez dans quel embarras l'extension de votre cas pourrait mettre les deux Fédérations intéressées. Et je ne parle pas du conflit permanent qui pourrait exister entre M. Barreau, de la 3 F. et M. Jauréguy de la 2 F. R.

Cela dit, nous admirons fort cet amateurisme qui vous fait si grand et si exceptionnel à nos yeux. Mais permettez-moi de vous poser une question indiscrète : où diable prenez-vous le temps de poursuivre votre double entraînement ? Car enfin, mon cher docteur, vous vous entraînez bien, n'est-ce pas ?

Peut-être votre profession vous fournit-elle à ce sujet des secrets personnels et inédits ? Si vous consentiez à nous les livrer spontanément, vous feriez œuvre généreuse et magnanime. C'est un problème si difficile à résoudre que celui de l'entraînement, que vous n'êtes pas de trop pour nous y aider.

Mais, au fait, vous ne vous entraînez peut-être pas. S'il en est ainsi, gardez le silence, car vous susciteriez immédiatement de nombreux partisans qui n'attendent qu'un encouragement aussi qualifié que le vôtre.

Vous qui êtes amateur, mon cher docteur, et qui frayez avec les professionnels, puisque vous êtes l'avant-centre d'Arsenal, vous direz-nous ce que vous pensez du professionnalisme ?

Il se peut que vous n'y ayez jamais songé. Tel que l'on croit vous connaître à distance, sur la foi de votre double amour, cette grave question, que se posent sans relâche ceux qui parlent du haut des chaires ou qui siègent autour d'un tapis de couleur, n'effleure probablement votre esprit que très passagèrement.

Vous débordez, selon toute vraisemblance, de santé physique ; et le byzantinisme n'a point de place dans l'équilibre de votre individu. Je me permets cependant de déduire de votre vie sportive en partie double que la fréquentation assidue des pros ne vous déplaît pas autrement.

Qui sait si, vos multiples occupations vous laissant tout de même quelques loisirs de psychologue, vous n'avez point découvert chez eux un certain nombre de vertus simples, telle que la conscience... professionnelle ? On l'espère d'ailleurs plutôt qu'on ne le croit, car cette vertu se fait rare de nos jours.

J'ai encore, mon cher docteur, une question à vous poser, car vous êtes vraiment l'homme du jour. Volontiers l'on tenterait de vous joindre pour vous soutirer quelques déclarations sensationnelles, si l'on savait où vous trouver. Mais tantôt vous jouez à Dublin dans le quinze d'Irlande, tantôt vous jouez à Glasgow dans le onze du même pays, tantôt vous êtes quelque part en Angleterre avec l'équipe d'Arsenal !

Voici donc ma question : que préférez-vous, le football ou le rugby ? Vous voudriez répondre en Normand. Non, dites la vérité. Vous jouez avant au football et trois-quarts au rugby. Vous êtes donc un attaquant-né. Comme tel vous devez vous sentir plus gêné dans l'équipe d'Arsenal que dans le quinze d'Irlande. Ici au moins vous n'avez pas constamment sur le dos un policeman d'en face et, si vous êtes marqué, vous l'êtes tout de même d'assez loin.

Logiquement votre fine d'attaquant doit donc éprouver plus de joie au rugby qu'au football. Mais s'il en était réellement ainsi, vous abandonneriez la balle ronde pour vous consacrer à l'ovale. Car on ne peut tout de même pas supposer que c'est par vice que vous demeurez avant-centre ou par le besoin sadique de connaître jusqu'où peut conduire l'obstruction.

Je conclus donc que le rôle d'avant-centre vous plaît par sa difficulté même, par la permanence de l'obstacle qu'il place sur votre chemin. C'est une rude école de volonté, n'est-ce pas ?

S'il en est ainsi, l'on vous citera en exemple à tant de nos avants-centre qui arborent des airs de lassitude et de découragement pour se voir contrecarrés à tout instant par un adversaire obsédant.

Et maintenant, mon cher docteur, si je vous ai prêté des pensées qui ne sont pas les vôtres, inutile de vous dire que ces colonnes vous sont ouvertes pour toute rectification que vous jugerez utile.

Veuillez agréer...

Maurice PEFFERKORN.

EN DIVISION NATIONALE

LILLE se rapprochant de St-ETIENNE, verrons-nous bientôt un nouveau leader ?

Les seizièmes de finale de la Coupe de France

Le tirage au sort des seizièmes de finale a été effectué jeudi dernier.

Voici la liste des matches qui se disputeront le 3 février sur terrain neutre :

Angers : Bully-Toulouse.
Lyon : Cannes-Amiens.
Marseille : Sochaux-Montpellier.
Bordeaux : Angoulême-Red Star.
Clermont : Alès-Lyon.
Nancy : Colmar-Strasbourg.
St-Etienne : Perpignan-Le Mans.
Rennes : Angers-R. C. Paris.
Paris : Rouen-Lens.
Nîmes : C.A. Paris-Girondins.
St-Ouen : Marseille-Le Havre.
Angoulême : Aniche-Clermont.
Lille : Stade Orléans.
Toulouse : Sète-Brive.
Rouen : Rennes-Le Vesinet.
Reims : Lille-Nancy.

Le match Marseille-Le Havre se disputera le samedi 2 février.

Le jeune SESIA
du F.C. de Nancy, que nous reverrons jeudi à Paris, où il confirmera ses excellentes qualités d'attaquant démontrées amplement, samedi, contre le Stade

Vu par G. de Ferrier.

Sous ma responsabilité

par Edgar Lenglet.

« O Panama ! »

Paris est vraiment, dans tous les domaines, la ville la plus impartiale de France.

Récemment encore, à Saint-Ouen, l'arbitre du match Red Star - Metz était hué par la foule, car il refusait à Metz un but que tut accordait la faveur populaire.

On peut faire le tour de tous les terrains de France pour constater une telle impartialité.

Faux-blaze

Un autre faux-nez, « Aschel », en met régulièrement « un bon coup » à M. Gaston Barreau dans un journal normand.

Parce que l'équipe de France ne se compose pas, comme jadis, d'au moins six Rouennais à chacune de ses sorties. Mais je ne suis pas bien certain qu'il soit en cela d'accord avec le « grand Bob », patron du club, lequel n'aime pas beaucoup voir ses jeunes gens « fréquenter » d'autres couleurs que les siennes.

AU SPRINT...

— Le match Angers-C.A.P., qui n'a pu se disputer le 13 janvier, sera joué le 27 janvier à Paris. Il est possible que ces clubs demandent l'autorisation de jouer le samedi 26.

— Nancy-Valenciennes se disputera également le 27 janvier à Nancy.

— Bonne nouvelle : les associations sportives ne sont pas soumises à l'impôt de solidarité nationale.

— Le football gallois est en deuil. Robbins, secrétaire de la fédération, vient de décéder à l'âge de 69 ans.

— Nous avons des nouvelles de notre ami Pierre Pochonnet, cloué au lit par un accident, depuis 17 mois. Il a subi l'amputation d'une jambe ; nous espérons le revoir parmi nous prochainement. Mais que son absence nous est longue !

— La Lorraine jouera contre le Luxembourg le 27 mars à Metz. Puis elle rencontrera la Franche-Comté le 16 avril à Nancy et le 5 mai à Belfort.

— L'Assemblée des présidents de ligues aura lieu le samedi 16 février à 10 heures, au siège de la 3F.

— La Belgique rencontre l'Ecosse, demain mercredi, à Glasgow.

— Bastien a été suspendu pour huit jours. Motif : incorrection envers l'arbitre.

— Le match Montpellier-Perpignan, qui n'avait pu se jouer le 9 décembre, se disputera dimanche à Montpellier.

— Dimanche, également : Antibes-Grenoble, Valenciennes-Nancy, Saint-Etienne-Le Mans, Lens-Reims, Sète-Brive, Lille-Stade Orléans, Rouen-Le Vesinet, Angers-R. C. Paris, Marseille-Le Havre, Nîmes-C.A. Paris, Bordeaux-Red Star, Lyon-Cannes, Nancy-Colmar, Sochaux-Montpellier, Toulouse-Bully, Clermont-Aix, Angoulême-Aniche, Amiens-Mulhouse, Monaco-Roubaix, Avignon-Cannes, Grenoble-Toulon, Nice-Toulon, Albi-Béziers.

DEMANDES DE Matches

— Le F.C. Red Star de Zurich (Suisse), champion d'hiver de sa région en première division, désire entrer en relations avec clubs français pour rencontres dimanche et lundi de Pâques. Se mettre en rapport avec le secrétariat de la 3 F., 22, rue de Londres qui transmettra.

— Le Youth Club de Romford, Essex (Angleterre) recherche matches pour ses équipes juniors (moins de 19 ans) et minimes (moins de 16 ans) pour la première semaine de mai. Déplacement prévu pour Paris ou Boulogne-sur-Mer. Ecrire à M. H. Southorpe, 256, Brentwood Road, Romford, Essex (Angleterre) par l'intermédiaire [illegible]

Le deuxième tour des matches retour se caractérise par un regroupement des concurrents placés derrière les leaders, ce qui montre bien l'âpreté de la lutte et la valeur sensiblement égale de la majorité des équipes. Il se caractérise aussi par quelques résultats intéressants dont il est possible de déduire certaines indications quant aux chances futures de certains.

Saint-Etienne succombe en beauté

La rencontre de Marseille a tenu ce qu'elle promettait : jouée très vite par deux équipes dont la qualité dominante est justement la vitesse, elle a été empreinte d'une ardeur extraordinaire. Privés de Bruneaux et Scalongi les Stéphanois ont tenté de résister à la vague marseillaise, aujourd'hui déchaînée ; mais l'absence de leur meneur d'attaque se fit sentir et finalement ils s'inclinèrent par 4 à 2. Mais là encore, comme à Roubaix, cette défaite ne signifie pas que le leader perd pied ; il dispute actuellement des matches fort difficiles, sur des terrains adverses et, osons le dire, sans l'avantage de son public.

Sète se reprend

On a dit que seule la confiance en soi manquait à l'équipe sétoise pour égaler les meilleurs ! Cette confiance l'entraîneur Stévanovitch paraît la lui avoir donnée. Bordeaux en a fait l'expérience ; sa défaite n'a pas d'excuse ; les hommes de Bayrou ont fourni une bonne et agréable partie au cours de laquelle Kornanyi montra un net retour en forme. Les « Dauphins » sont en voie de quitter la zone dangereuse qu'ils frôlent depuis bien longtemps !

Rennes battu chez lui !

Les Bretons ont la réputation d'être coriaces et on ne compte plus les victimes du déplacement de Rennes. On pensait que, cette fois encore, Strasbourg subirait la loi de tradition ! Mais comme Saint-Etienne voici deux mois, les Alsaciens vinrent à bout des Rennais après un match très dur, âprement disputé ; dommage pour les Bretons qu'une victoire aujourd'hui aurait fait passer cinquièmes !

Le Red Star gagne au Havre et efface un peu sa mauvaise partie contre Metz ; Roubaix bat Sachaux, Lens et Reims font match nul. Une mention spéciale pour Metz vainqueur de Cannes ; après un début des plus difficiles, les Messins viennent de jouer 6 matches sans en perdre un seul ! Encore un effort et Metz s'éloignera de la fatidique 15e place !

Enfin Lille gagne deux points fort intéressants en battant Lyon puisqu'ils lui permettent de se trouver maintenant à deux points de Saint-Etienne.

La lutte pour la première place va devenir serrée !

EN DEUXIEME DIVISION

Le Stade n'est pas demeuré longtemps seul en tête Du Nord...

Nancy s'annonce vainqueur certain...

La rencontre Stade-Nancy a tenu évidemment la vedette de cette dix-huitième journée de championnat.

On en connaît le résultat ; par sa victoire, Nancy apparaît comme le vainqueur certain de la compétition. Il lui reste neuf matches à jouer, et on ne voit pas quelle équipe pourrait le faire chuter ; ses adversaires les plus dangereux sont Angoulême et le CAP. Logiquement, Nancy doit être champion.

Quant au Stade, malgré sa mauvaise partie de samedi, il terminera second, Angers étant vraiment trop loin pour espérer rejoindre. Ainsi se trouve terminée une lutte menée rudement par deux adversaires résolus ; le Stade a perdu parce que moins bien armé physiquement et moralement.

Ben Barek est en baisse de forme nette et semble sous l'effet d'une crise morale ; le reste de l'équipe, à l'exception de la défense et de Grégoire, perd pied et ne construit plus son jeu comme auparavant. Dommage pour le Stade, qui pouvait espérer mieux faire avec un onze qui a pourtant belle allure sur le papier.

Aucune surprise par ailleurs

Les résultats enregistrés par ailleurs ne motivent aucun commentaire particulier. Ils concordent avec le classement respectif des équipes, ce qui est digne d'être signalé ! Amiens gagne deux places au détriment de Nantes.

La rencontre Valenciennes-Le Mans n'a pu se dérouler et sera rejouée à une date ultérieure.

Dimanche : relâche

Seules se disputeront les rencontres : CAP-Angers, samedi, à la Piste Municipale, et dimanche, Nancy-Valenciennes.

Ce dernier match, s'il avait été disputé il y a deux mois, aurait assurément eu les honneurs de la journée, malgré la division nationale. Mais Valenciennes est en « perte de vitesse » depuis quelque temps et a perdu tout espoir de se classer dans les premiers.

...au Midi

Malgré deux matches de retard Montpellier conserve la tête...

Jouant en Coupe de France, Montpellier a vu remettre son match contre Nîmes ; il a donc deux matches de retard sur Toulouse, qu'il devance néanmoins d'un point ! C'est dire les chances des Montpelliérains ! Dimanche soir, ils compteront trois points d'avance, avec un match de retard. Perpignan ne pouvant leur opposer qu'une honnête résistance.

Calme plat en Méditerranée

Journée bien calme, sans surprise. La victoire de Grenoble sur Brive confirme que la qualification de ce dernier club en Coupe n'est qu'un accident. Nice, en battant Toulon, paraît vouloir se reprendre. Quant à Toulouse, en déplacement à Vichy, il continue à se placer au goal average en cas d'égalité avec Nîmes !

Au classement, Grenoble prend la huitième place à Toulon ; aucun autre changement.

Dimanche prochain, repos général, à l'exception de Montpellier et de Perpignan.

J. F. L.

Les résultats

DIVISION NATIONALE

*Lens et Reims	2—2
Red Star b. Le Havre	1—0
*Metz b. Cannes	1—0
*Lille b. Lyon	4—0
Roubaix b. *Sochaux	1—0
*Marseille b. Saint-Etienne	4—2
Rouen b. *Racing	1—0
Strasbourg b. *Rennes	1—0
*Sète b. Girondins	3—0

DEUXIEME DIVISION (NORD)

Valenciennes-Le Mans	rem.
C.A.P. b. *Besançon	4—2
*Angers b. Angoulême	1—0
*Amiens b. Mulhouse	4—0
*Troyes b. Douai	3—1
*Colmar b. Nantes	2—1
Nancy b. *Stade Français	3—0

DEUXIEME DIVISION (SUD)

Grenoble b. *Brive	4—1
*Alès b. Béziers	4—1
Nice b. *Toulon	3—2
*Avignon b. Perpignan	4—2
*Toulouse b. Vichy	5—1
*Clermont b. Antibes	3—2

COUPE DE FRANCE

*Montpellier b. Hyères	4—1

Chez nos voisins...

Angleterre

Match international : Angleterre bat Belgique 2 à 0.

LIGUE DU SUD

Birmingham	3	Aston Villa	1
Coventry	2	Brentford	0
Chelsea	4	Leicester	0
Derby	2	Millwall	1
Newport	2	Plymouth	1
Nottingham F.	3	Portsmouth	0
Southampton	3	Swansea	2
Luton	3	Tottenham	2
Arsenal	1	W. Bromwich	0
West Ham	2	Charlton	0
Wolves	2	Fulham	0

CLASSEMENT

1. Charlton, 2. Birmingham, 3. Aston Villa, 4. Derby, 5. West Bromwich, 6. Wolverhampton, 7. Millwall, 8. Fulham, 9. Arsenal.

LIGUE DU NORD

Blackpool	4	Leeds	2
Bradford	2	Barnsley	1
Bolton	2	Bury	0
Everton	4	Blackburn	1
Grimsby	1	Manchester U.	0
Manchester City	1	Chesterfield	0
Sheffield U.	4	Middlesbrough	3
Newcastle U.	4	Huddersfield	1
Preston	2	Liverpool	1
Sheffield W.	1	Burnley	1
Stoke	0	Sunderland	0

CLASSEMENT

1. Everton ; 2. Sheffield et Blackpool, 4. Chesterfield.

Ecosse

DIVISION A

Clyde	0	Aberdeen	0
Kearte		Queen of the S.	f.
Kilmarnock		Falkirk	f.
Morton	3	Hamilton	1
Motherwell	0	Hibernians	0
Glasgow Rang.	2	Queen's Park	1
Celtic	2	St. Mirren	1
Third Lanark	4	Partick	2

Glasgow-Rangers est d'ores et déjà champion ayant battu Queen Park 2 à 1, et ayant 11 pts d'avance sur Aberdeen. Glasgow-Rangers a totalisé 72 buts pour contre 32, soit 30 victoires, 3 nuls, 3 défaites.

DIVISION B

Airdrie	3	Dumbarton	2
Ayr U.	4	Arbroath	2
Cowdenbeath	1	Alloa	1
Dundee	3	Dunfermline	1
East Fife	2	Dundee U.	0
Stenhousemuir	2	Raith R.	2
St. Johnstone	3	Albion R.	0

Belgique

Les matches de championnat de Division d'honneur n'ont pu se disputer par suite des terrains rendus impraticables par la neige.

Italie

LE CHAMPIONNAT

ZONE NORD

Bologne b. Modène	2-0
Sampierdarena b. Vienne	1-0

ZONE SUD

Bari b. Palerme	3-1
Rome b. Ancone	5-0

Les matches Milan-Gênes et Turin-Juventus ont été remis par suite du mauvais temps.

Espagne

Athlétic Aviation et Oviedo	2-2
Valencia et Real Madrid	1-1
Séville bat Castellon	3-2
Real Gijon bat Celta	3-2
Espanol bat Mercure	2-1
Athlétic Bilbao bat Murcie	5-2
Deportivo Alavayno et Barcelone	6-1
Santander bat Betis	3-2
Tarragone bat Cologne	4-0
Sabadell bat Jerez	2-0

Amérique du Sud

LES CLASSEMENTS

DIVISION NATIONALE

Classement après le 19e tour du championnat

Clubs	Matches J.	G.	N.	P.	Terrain G.	N.	P.	Adverses G.	N.	P.	Buts pr	c.	Pts
1. Saint-Etienne	19	13	1	5	9	0	1	4	1	4	59	37	27
2. Lille	19	11	3	5	7	1	1	4	2	4	47	24	25
3. Lens	19	9	6	4	6	3	0	3	3	4	43	27	24
4. Roubaix	19	8	7	4	5	4	1	3	3	4	43	27	24
5. Reims	19	8	4	7	5	2	3	3	2	4	34	25	23
6. Cannes	19	8	4	7	5	2	3	3	2	4	44	34	23
7. Rouen	19	7	6	6	5	3	2	2	3	4	33	31	20
8. Marseille	19	7	6	6	5	4	1	2	2	5	37	22	20
9. Bordeaux	19	7	5	7	5	3	2	2	2	5	37	22	20
10. Red Star	19	7	5	7	7	2	0	0	3	7	44	41	19
11. Racing	19	7	5	7	4	3	3	3	2	4	30	36	19
12. Rennes	19	8	1	9	6	0	3	2	1	6	38	38	19
13. Strasbourg	19	6	7	6	3	2	4	3	5	2	36	34	19
14. Sète	19	7	3	9	5	3	2	2	0	7	34	42	17
15. Metz	19	7	2	10	6	1	3	1	1	7	41	37	16
16. Lyon	19	6	3	10	3	1	5	3	2	5	19	37	15
17. Le Havre	19	5	4	10	4	2	3	1	2	7	26	47	14
18. Sochaux	19	6	1	12	5	0	4	1	1	8	24	47	13
	19	3	6	10	2	4	4	1	2	8	24	42	12
Contrôle	342	134	74	134	92	37	42	42	37	92	638	638	342

DEUXIEME DIVISION

Classement après le 18e tour du championnat

Zone Nord

Clubs	Matches J	G.	N.	P.	Terrain G.	N.	P.	Adverses G.	N.	P.	Buts pr	c.	Pts
1. Nancy	17	15	1	1	7	1	0	8	0	1	64	21	31
2. Stade Français	18	15	1	2	7	1	1	8	0	1	52	19	31
3. Angers	17	10	2	5	7	2	0	3	0	5	34	31	22
4. Angoulême	18	8	3	7	7	0	2	1	3	5	29	25	19
5. Valenciennes	16	8	2	6	5	1	2	3	1	4	37	28	18
6. Amiens	18	7	4	7	4	2	2	1	2	5	29	29	18
7. C.A. Paris	17	8	1	8	4	1	3	4	0	5	33	30	17
8. Colmar	18	7	3	8	5	2	2	2	1	6	37	41	17
9. Nantes	18	7	2	9	5	0	4	2	2	5	29	32	16
10. Besançon	18	6	2	10	2	1	6	4	1	4	31	35	14
11. Troyes	18	5	3	10	4	0	5	1	3	5	27	40	13
12. Le Mans	17	4	4	9	3	1	4	1	3	5	31	31	12
13. Douai	18	5	3	12	2	3	4	1	0	8	28	53	9
14. Mulhouse	18	3	3	12	2	2	5	1	1	7	26	55	9
Contrôle	246	106	51	106	66	17	40	40	17	66	475	475	246

Zone Sud

Clubs	Matches J.	G.	N.	P.	Terrain G.	N.	P.	Adverses G.	N.	P.	Buts pr	c.	Pts
1. Montpellier	16	13	2	1	6	1	0	7	1	1	43	15	28
2. Toulouse	13	12	3	3	7	1	0	5	2	3	64	28	27
3. Nîmes	17	12	0	5	7	0	1	5	0	4	44	28	24
4. Albi	18	8	6	4	5	2	2	3	4	2	37	23	22
5. Clermont	18	8	6	4	6	1	3	2	5	1	34	27	22
6. Nice	18	8	5	5	6	3	0	2	2	5	32	25	21
7. Avignon	16	8	3	7	4	3	2	4	0	5	41	33	19
8. Grenoble	17	8	2	7	5	2	2	3	0	5	35	37	18
9. Toulon	18	8	1	9	5	2	3	3	0	6	39	38	17
10. Antibes	17	5	4	8	3	2	3	2	2	5	32	39	14
11. Perpignan	17	6	1	10	4	1	4	2	0	6	24	36	13
12. Vichy	18	5	2	11	4	0	7	1	2	4	34	56	12
13. Béziers	18	1	3	14	0	2	7	1	1	7	11	55	5
14. Brive	18	0	4	14	0	2	6	0	2	8	14	47	4
Contrôle	246	102	42	102	62	21	40	40	21	62	427	477	246

FÉDÉRATION FRANÇAISE DE FOOTBALL

COMMUNIQUÉS OFFICIELS

22, rue de Londres, PARIS (IXe)

Téléphone : TRInité 41-58

BUREAU

Séance du jeudi 17 janvier 1946

Présidence de M. J. Rimet. Etaient présents : MM. de Vienne, Portionet, Pillaudin, Bagrou, Courtin, Cottereau, Gambardella, Thévenin, Vallin et Delaunay. Excusé : M. Lebrun.

Le procès-verbal de la dernière séance du 7 janvier est lu et adopté.

Bienvenue. — Le président adresse ses félicitations à M. Pierre Portionet, vice-président, pour son heureux retour à la santé et à l'activité après une longue absence qui lui a été imposée par un malheureux accident.

Organisation du match « Jeunes de France » contre « Armée de l'Air », le jeudi 14 janvier à 14 h. 30 au Parc des Princes. — Le bureau prend les dernières dispositions d'organisation pour le succès de cette rencontre, que la fédération organise au profit de la Caisse des loyers sinistrés financière à bras. Le bureau homologue, d'autre part, la composition de l'équipe des Jeunes de France telle qu'elle lui est présentée par le sélectionneur.

Congrès de la formation pré-militaire. — Le bureau entend l'exposé de M. Thévenin, rapporteur, ainsi que le compte-rendu de M. Perard, secrétaire de la délégation de la fédération au congrès de la formation pré-militaire, organisé par le ministère des Armées. Le bureau, après échange de vues et adoptant les conclusions du rapporteur, invite toutes les sociétés de la fédération à constituer sans délai des sections de formation pré-militaire, compte tenu de la loi faisant obligation aux jeunes de dix-sept ans à consacrer aux heures par semaine à la formation pré-militaire pendant trois années. Sur ces six heures, deux devront être réservées à l'éducation physique.

Le bureau décide de se solidariser avec le vœu émis près de l'autorité militaire, par les membres du Congrès pour tendre à la remise aux sociétés sportives du soin de préparer physiquement et sportivement les dix-sept à vingt ans et à l'attribution à ces sociétés des subventions nécessaires. Le bureau décide de s'informer près du ministère des Armées du programme définitif, afin de le porter à la connaissance des sociétés de la fédération.

Statut de l'entraîneur et du club utilisant un entraîneur. — Le bureau décide de distribuer à tous ses membres le projet déposé par la commission technique pour en reprendre l'étude à sa prochaine séance plénière.

Demande d'appel du R.C. de Marquette d'une décision de la C.G. le contrôle de l'amateurisme. — Le bureau, après avoir entendu le rapport de M. Cottereau, décide de donner sa délégation à la Ligue du Nord pour trancher ce différend en dernier lieu, invitant la Ligue régionale à bien vouloir vérifier l'identité de la signature apposée par les joueurs dont il est fait mention sur leur licence de la saison 1944-1945.

Licences. — Le bureau, après échange de vues et avoir pris connaissance notamment des demandes présentées par les Ligues d'Auvergne et du Centre, décide:

a) De prendre toutes dispositions administratives pour rattraper le retard constaté dans l'établissement et la réexpédition des licences aux clubs;

b) D'inviter la commission centrale des règlements, à accorder automatiquement des dérogations aux mutations en cours de saison, même lorsque le changement de résidence est inférieur à 50 kilomètres, sous réserve du contrôle du changement de résidence et de l'avis favorable de la ligue régionale intéressée;

c) De rappeler aux clubs de n'adresser à la fédération que des demandes de licences complètes et régulières, en conformité des règlements en vigueur, étant souligné à cette occasion que les principales causes du retard dans la réception, contrôle et réexpédition des licences sont les suivantes :

1. Demande de licence non revêtue de la signature du joueur ou du secrétaire du club;

2. Demande sollicitée pour une catégorie d'âge alors que le joueur, d'après sa date de naissance, appartient à une catégorie d'âge différente;

3. Absence d'une ou deux photographies;

4. Absence de l'autorisation médicale pour les moins de vingt ans au 1er janvier de la saison en cours;

5. Demande de mutation en cours de saison sans autorisation du club quitté ou sans l'avis favorable de la ligue régionale pour les demandes de dérogation;

6. Papillon de renouvellement ne comportant pas la signature du joueur.

d) D'inviter les ligues régionales et les districts à lever les amendes qu'ils infligent aux clubs pour non présentation de licence lorsque le retard est imputable à la fédération.

Il est rappelé, à cet effet, que la fédération dispose réglementairement d'un délai de quinze jours pour l'établissement des licences et qu'il y a lieu de tenir compte, pour la fixation de ce délai, de l'envoi à la fédération du dernier élément constituant le dossier.

Pour prévenir l'embouteillage des services administratifs, les clubs sont priés de bien vouloir n'adresser à la fédération qu'un dossier complet et non, courrier par courrier, les différents éléments le constituant, l'enregistrement n'étant valable que du jour de la réception à la fédération du dernier élément indispensable.

e) D'instituer dès à présent une commission d'études en vue de simplifier, pour la saison prochaine, le mécanisme d'établissement des licences.

Sont nommés dès à présent pour faire partie de cette commission : MM. Comte, Cottereau et Thévenin.

Levée de l'interdiction de la qualification en France de joueurs de nationalité autrichienne. — Le bureau prend acte de la levée prononcée par les Affaires étrangères de l'interdiction qu'elles avaient prononcée de délivrer une licence à un joueur de nationalité autrichienne.

Impôt de solidarité nationale. — Le bureau prend acte de l'exposé de l'avocat-conseil de la fédération condamnant au fait que l'article 43 de l'ordonnance du 25 avril 1945 ne vise pas les ligues régionales ni les associations sportives, ces dernières étant exonérées de plein droit, leur but étant de poursuivre le développement des sports et la préparation au service militaire.

Assemblée générale du comité olympique français, le 31 janvier 1946. — Le bureau forme comme suit sa délégation: MM. Rimet, Duchesne, Pillaudin, Delaunay et Cottereau.

Nomination d'arbitres internationaux. — Le bureau, prenant en considération la proposition de la C.C. des arbitres, nomme — sur liste d'arbitre international — MM. Projet de match France-Tchécoslovaquie et demande d'autorisation pour un match Paris-Prague. — Le bureau, ayant pris connaissance du dossier et ayant entendu le président de la ligue régionale de Paris, réserve sa décision jusqu'à réception de la réponse à l'invitation qu'il a adressée à la fédération tchécoslovaque de football pour la conclusion d'un match international à Paris.

Autorisation de matches interligues et internationaux. — Le bureau autorise les matches ci-après : a) Lorraine contre Sélection du Grand Duché du Luxembourg, le 17 mars, à Metz; b) Lorraine contre Franche-Comté, les 14 avril à Nancy et 5 mai à Belfort.

Match Armée Belge contre Armée Française. — Le bureau, prenant en considération la requête que lui est présentée par l'armée belge, donne son accord pour que cette rencontre ait lieu le jeudi 18 avril, à Bruxelles, sur le terrain de l'Union sportive Sainte-Gilloise.

Prochaines séances du bureau fédéral. — Le bureau s'ajourne au lundi 4 février, à 14 heures et au vendredi 15 février à 15 heures.

Réunion d'information des présidents régionaux. — Le bureau décide d'organiser une réunion d'information des présidents régionaux le samedi 16 février à dix heures du matin, au siège.

Prochaine réunion de la commission de propagande. — La commission de propagande se réunira le vendredi 15 février à dix heures du matin.

Règlement du concours du plus bel instantané au cours de la saison 1945-1946. — Le bureau, prenant connaissance du règlement élaboré par la Commission de propagande, décide de le diffuser, notamment par la presse et l'intermédiaire de toutes les ligues régionales.

Le Secrétaire général,
H. DELAUNAY.

COMMISSION CENTRALE DE L'AMATEURISME

Fin du procès-verbal de la réunion du mercredi 2 janvier 1946

Mutation du joueur Manoukian André du C.A. Gourchois pour le V.S. Chartrain. — La Commission, après étude du dossier, et considérant les pièces fournies, décide d'accorder la mutation du joueur Manoukian en faveur du V.S. Chartrain, dit toutefois qu'en cas de mutation ultérieure de ce joueur, elle aurait lieu à lui être soumise avant de produire des effets.

Situation du joueur Dumas. — La Commission, après avoir pris connaissance des documents fournis, dit que le joueur Dumas, licencié amateur, ne peut conserver sa qualification à ce titre en faveur d'un club pour lequel il exercerait les fonctions d'entraîneur.

Réunion du lundi 7 janvier 1946

Présidence de M. Duchesne. Sont présents : MM. Piolet, Olivier, Zelmtez, Lacour. Absents excusés : MM. Cancel, Mailliet, Ménard.

Situation du joueur Beaulin André. — La commission après avoir pris connaissance des nouveaux éléments apportés au dossier; considérant que le joueur Beaulin André a perçu, à l'occasion de la signature d'un contrat professionnel au stade Clermontois, une indemnité d'un mois de salaire en même temps que le remboursement d'un voyage; dit qu'il y a lieu au retrait de la licence d'amateur, détenue au titre du S.O. Châtelleraudais; et décide de transmettre le dossier au groupement des clubs autorisés.

Situation du joueur Caron. — La Commission, après examen des pièces; reprenant sa décision du 19 décembre 1945, modifie celle-ci en ce qui concerne la qualification; et dit que la licence spéciale en faveur du S.O. Charenton prendra date d'enregistrement au 3 décembre 1945.

Situation du joueur Lacharpagne. — La Commission après audition de M. Puech, vice-président du S.O. Mazamétain; dit que la licence spéciale attribuée sous le numéro 133 au bénéfice du Toulouse F.C. est annulée et reportée au bénéfice du S.O. Mazamétain, témoignage étant fourni par la Ligue du Midi qu'aucune autre licence n'a été délivrée au cours de la présente saison au nom du joueur Lacharpagne.

Attribution de licences spéciales nouvelles. — La Commission, après examen du dossier et vu l'avis favorable de la Commission juridique du groupement des clubs autorisés; décide d'autoriser la délivrance des licences spéciales ci-après, avec valeur de la date d'enregistrement de la première pièce au dossier de la Fédération : 168, Pinot Louis (Red Star Olympique); 169, Bonnel Henri (Stade Héninois).

Plainte de l'A.S. Ste-Barbe d'Oignies contre l'A.S. Roanne. — La Commission, après avoir entendu M. Bellancourt, président de l'A.S. Ste-Barbe d'Oignies, les joueurs Créteur, Zaremba, Lewandowski, MM. Acuary, vice-président et Séligny, secrétaire de l'A.S. Roanne; vu l'ensemble d'indications recueillies au sujet des mutations effectives ou envisagées, les tractations qui en sont produites à ce sujet et portant sur le déplacement de quatre joueurs de l'A.S. Ste-Barbe d'Oignies vers Roanne, après intervention de membres et supporters de l'A.S. Roanne; par application de l'article 10 des règlements généraux; dit que les joueurs Créteur, Zaremba et Lewandowski ne pourront être qualifiés au titre amateur cette saison, qu'au bénéfice du Stade Ste-Barbe d'Oignies, ils ne pourront désormais être qualifiés au titre professionnel en faveur de l'A.S. Roanne. Leur demande de licence au bénéfice de toute autre société que celle d'Oignies, au titre amateur, sera réservée à l'accord de la commission centrale de contrôle de l'amateurisme.

Situation du joueur Forniknos. — La Commission prend connaissance de la lettre de l'U.S. Villers-Cotterets et décide de convoquer le joueur Forniknos pour sa prochaine réunion.

Situation du joueur Schartz Alec. — La Commission, considérant que qualification au titre d'entraîneur-joueur de plus de 36 ans a été régulièrement accordée au joueur Schwartz Alec en date du 8 novembre 1943 et renouvelée depuis chaque saison, notamment le 27 novembre 1945; décide qu'il y a lieu au remplacement de la licence délivrée qui en justifie et qui ne saurait être une licence d'amateur et adresse un blâme à l'Union Sportive d'Annemasse.

Prochaine réunion. — Prochaine réunion fixée au 14 janvier 1946.

Le secrétaire : René LACOUR.

COMMISSION CENTRALE DES ARBITRES

Séance du jeudi 27 décembre 1945

Présidence de M. Balvay. Présents : MM. Goimbault, Slavik et Denise. Excusé : M. Delanghe.

Le P.V. de la dernière séance est lu et adopté.

Rapport de M. Delaralle sur le match Autriche-France. — Remerciements.

Lettres de MM. Balducci, Guyonnet, Delasalle, Quaglia, Blanc, Berthet, Olivares, Lamy, Laurent, Ligues du Centre, Lyonnais. — Pris bonne note. Le secrétaire répondra.

P.V. des séances des Ligues de Paris, Sud-Est, Centre et Normandie. — Remerciements.

Le secrétaire : L. DENIZE.

Séance du jeudi 10 janvier 1946

Présidence de M. Goimbault. Etaient présents MM. Slavik et Denise. Excusés MM. Balvay et Delanghe.

Le procès-verbal de la dernière séance est lu et adopté.

Vœux de MM. Charalon, Denbaud, Devautour, Camp, Roger, Briand, Legrand, Lautenl, Doussy, Delasalle, Vanzelle, Petit, Moracchini, Scheuer, Henriet, Tibaldi, Carlier, Ranel, Hardel, Tranchon, Leroy, Gautier, Dorme, Belles, Durubl, Blanc, Richet, Bureau, Merckx, Capdeville, Brin, Delannoy; vœux de M. le président et MM. les membres du bureau de la Ligue du Centre-Ouest. — La Commission sensible aux vœux exprimés par les arbitres et par les membres de la Ligue du Centre-Ouest, les remercie infiniment et les prie à leur tour d'accepter ses meilleurs vœux pour eux et leur famille.

Appel du Stade de Reims. Match Coupe de France opposant l'Arago Sport Orléannais et le Stade de Reims sur terrain de l'Arago Sports Orléannais, 6 janvier 1946. — Audition de M. Recault, capitaine du Stade de Reims et M. Pichinat, secrétaire du Stade de Reims, le capitaine de l'Arago Sports Orléannais convoqué pour le mercredi 16 janvier 1946 à 16 heures 15 ou est invité, à ce faire, à envoyer un rapport avant cette date.

Appel du Sporting Club des Rochers Noires. Match S.C.C.R.N. contre W.A. sur le terrain du S.C.C.R.N, le 9 décembre 1945. — Après étude du dossier; par application de la loi 5, paragraphe 1, attendu, d'autre part, que l'arbitre a seul chronométreur de la partie, la Commission rejette la réclamation du S.C.C.R.N. et confirme la décision prise par le conseil de la Ligue du Maroc, le 15 décembre 1945.

Correspondance. Lettres de MM. Marcel Richon, Eymery, Venon, Hélies, Barez, Fuller, Deutsch, Duruble, Sdez Chasriand, Renaln, Lemelle, Leclercq, Lesnc. Banc, Meunier, Couturier, F.C. Sète, Ligue du Centre-Ouest, Sud Est, Nord-Est et Paris. — Noté. Le secrétaire répondra.

Rapports de MM. Delanghe, Plage, Deutsch, Leclercq, Blanc et Denise. — Remerciements.

Sur rapport favorable des examinateurs la Commission propose au bureau fédéral M. Guillemin, de la Ligue de Bourgogne Franche-Comté; M. Gaffau, de la Ligue de Paris; M. Lorriaux de la Ligue Nord en tête d'arbitre interligues.

M. Fauquemberghe est désigné pour arbitrer le match Jeunes de France-Armée de l'Air, le 24 janvier 1946.

La prochaine séance est fixée au mercredi 16 janvier 1946 à 18 h. 15.

Le secrétaire : L. DENIZE.

COMMISSION CENTRALE DES TERRAINS

Séance du mercredi 9 janvier 1946

Présidence de M. Arnion. Présents : MM. Donnadieu, Belin, Petit, Bouchu, Picaut, Boulonnais.

Assiste à la séance : M. Joffet, inspecteur général des services techniques de la Préfecture de la Seine.

Le P.V. de la dernière réunion est lu et adopté.

Ligue du Centre-Ouest. — Union Sportive Athlétique Limoges. — Stade municipal : terrain homologué sous le n° 1 1.

Ligue du Lyonnais. — Union Sportive Horme-Grand-Croix. — Le plan sera fourni pour indication des zones de nivellement et signature du technicien.

Ligue de Normandie. — Saint-Mard Sports. — Terrain homologué sous le n° 1.832.

Commission Centrale de Propagande d'Information. — La Commission propose à M. Bourhard pour faire partie de cette commission.

Projet d'installation de stades. — La Commission prend connaissance du rapport de M. Donnadieu au sujet du projet d'installation de stades soumis par M. Joffet. Différentes modifications sont proposées aux plans présentés. La Commission insiste particulièrement sur l'emplacement réservé aux corners. M. Joffet va rallie aux propositions de la Commission et modifiera les plans en conséquence.

Prochaine réunion mercredi 23 janvier à 18 heures.

Le secrétaire : M. PICAUT.

Groupement des clubs autorisés

COMITÉ RESTREINT

Séance du 16 janvier 1946

Présidence de M. Gambardella. Sont présents : MM. Delisle, Pussier, Hanon, Lantoejoul, Lecas, Père, P. Delaunay et Guignol. Absent excusé : M. Vincenti.

Demande de congé. — Le Comité accorde à M. Vincenti un congé de trois mois.

Lettre de F.O.L. St-Quentin demandant son admission au groupement. Pris note.

Lettre du F.C. Grenoble demandant l'inscription d'une question à l'ordre du jour de l'assemblée générale du 19 janvier 1946. Le Comité rappelle que l'ordre du jour de cette assemblée générale est clos depuis le 5 janvier et portera la question dont il s'agit à l'ordre du jour de l'A.G. d'avril prochain.

Lettre du Toulouse F.C. désignant M. Marsal comme directeur sportif de la société: remerciements et pris acte.

Affaires E.S.A. Brive. — Le Comité entend le rapport de M. Lantoejoul et le président de la Commission juridique; retenant la responsabilité entière de M. Boisse, secrétaire général de l'E.S.A. Brive dans l'existence et le développement des frais incriminés; décide la radiation à vie de M. Boisse lui interdisant toute fonction, même officieuse, au sein d'un club du groupement; et transmet la demande d'extension au bureau fédéral.

D'autre part : considérant que le Comité dirigeant d'un club est solidairement responsable des actes de chacun de ses membres accomplis dans le cadre et au bénéfice de la société; charge M. Lantoejoul de poursuivre son enquête.

Communication du bureau fédéral (reprise des relations sportives avec des formations hongroises). — Le Comité : en sa décision en date du 12 décembre 1945 ayant trait à cette question (transmise à la Fédération pour intervention utile) en vue du retour au droit pour les clubs français d'échanger les transferts internationaux de joueurs avec les pays soumis; Prend acte de la réponse de la direction générale des relations culturelles aux Affaires étrangères, donnant satisfaction à la demande dont il s'agit et remettra le bureau fédéral de son intervention. En conséquence, les clubs du groupement sont informés qu'il n'existe plus aucun empêchement à ce qu'ils concluent des rencontres avec les formations autrichiennes et hongroises ou traitent du transfert de joueur de ces nationalités.

Demande du comité d'entr'aide aux orphelins (région du Nord). — transmises par la fédération. — Le Comité est au regret de ne pouvoir mettre à la disposition des demandeurs la date du 21 avril prochain retenue pour le championnat de France, mais les invite à s'adresser directement à l'U.S. Valenciennes, dans l'éventualité où cette société disputerait d'une date en fin de saison.

Le secrétaire du comité,
Jean GUIGNOT.

COMMISSION SPORTIVE

Séance du 9 janvier 1946

Présidence de M. Balestra. Sont présents : MM. Lecas, Louis Père, Alleman, Wilder, Muth, Maurice Père.

COURRIER

Lettre du joueur Dindupl. — (Jubilé). Le secrétaire répondra.

Lettre de l'entr'aide française. — La Commission autorise la majoration proposée à la condition que les sommes ainsi perçues ne figurent pas sur les feuilles de recette.

Lettre du Lille O.S.C. — (Cartes de membres du bureau). Accordée.

Changements d'heures. — Autorisations accordées : les matches :

U.S. Le Mans-R.C. Franc-Comtois du 13 janvier 1946, se jouera à 14 heures au lieu de 14 h. 30.

Lille O.S.C.-Lyon O.U., du 20 janvier 1946 se jouera à 15 heures au lieu de 14 h. 30.

A.S. Cannes G.-Lille O.S.C., du 13 janvier 1946, se jouera à 15 heures au lieu de 14 h. 30.

Réclamation du S.R. Colmar. — Qualification du joueur Ben Barock du Stade Français. La Commission rejette la réclamation du S.R. Colmar conformément au dispositif du règlement, art. 23 et en ce qui concerne le championnat de France-S.C.O. Angers, du 13 janvier 1946;

F.C. Nancy-U.S. Valenciennes, du 13 janvier 1946, sont remis au 27 janvier 1946 par suite de la participation du C.A. Paris et U.S. Valenciennes dans la Coupe de France.

Le match Nîmes Ol.-S.O. Montpellier, du 20 janvier 1946 sera fixé ultérieurement.

Le match Nîmes Ol.-A.S. Béziers, du 13 janvier 1946, est avancé au samedi 12 janvier 1946 à 14 h. 30.

Le match F.C. Grenoble-Ol. Alès, se disputera le dimanche 13 janvier 1946, à 14 h. 30, au Stade Municipal au lieu du Stade Lesdiguières.

Le match F.C. Toulouse-E.S.A. Brive, du 13 janvier 1946, est avancé au samedi 12 janvier 1946 à 14 h. 30.

Lever de rideau. — Autorisations accordées aux matches : F.C. Grenoble-Ol. Alès, du 13 janvier 1946; F.C. Rouen (Juniors)-A.S. Coutonne, le 13 janvier 1946; U.S. Valenciennes-U.S. Le Mans, du 20 janvier 1946; F.C. Nancy (Juniors)-A.S. Madeleine, du 13 janvier 1946; Ol. Marseille (Amateurs)-Cavaillon, du 21 janvier 1946; Havre A.C.-Red Star Ol., du 20 janvier 1946; C.O.R.T.-Stade Rennalsien, du 13 janvier 1946; A.S. Troyes-S.A. Douai, du 20 janvier 1946; Red Star (Amateurs)-Villejuif, du 27 janvier 1946; R.C. Strasbourg-Girondins A.S.P., du 13 janvier 1946; R.C. Strasbourg (Réserve)-Neuhof; F.C. Nantes-Amiens A.C., du 13 janvier 1946; St-Pierre-Ecole Livet (Juniors).

Matches amicaux. — Autorisations accordées : Toulouse F.C.-R.C. Lens, le 14 janvier 1946.

Rapports de délégués. — Reçu rapports de MM. Dumay, Neuville, Leserf, Argentin, Lienard, Clément, Roubeau, Perelli, Burriaux, Meillet, Tavagno, Mayol, Barnoin. Remerciements.

Rapports d'arbitres. — Reçu rapports de MM. Tiboldi, Nègre, Vincenti, Cousin, Greiner, Guillemin, Vaupel, Le Marenes, Merckx, Charalon, Camp, Duruble, Richet. Remerciements.

DISCIPLINE

Incidents au match R.C. Franc-Comtois-F.C. Nancy, du 23 janvier 1945. — La Commission après étude du dossier décide d'infliger au joueur Tisserand Pierre, une amende de 200 francs et au joueur Dalbo une amende 500 francs en sa qualité de capitaine.

Incidents au match U.S. Le Mans-F.C. Mulhouse du 30 décembre 1945. — La Commission après étude du dossier décide de suspendre les joueurs Corsaletti et Wisnicki jusqu'à réception de rapport en application de la décision du procès-verbal du 3 octobre 1945.

HOMOLOGATIONS DES MATCHES

MATCHES DU 11 NOVEMBRE 1945
Division nationale

St. Rennais bat Lyon O.U.	5—3

MATCHES DU 25 NOVEMBRE 1945
Division nationale

C.O. Roubaix T. bat Ol. Marseille	2—0

Matches du 2 décembre 1945
Deuxième division (zone Nord)

F.C. Mulhouse bat R.C. Franc-Comtois	2—0
U.S. Valenciennes bat Amiens A.C.	3—1

MATCHES DU 9 DECEMBRE 1945
Division nationale

St. Rennais bat F.C. Sochaux	2—1
Lyon O.U. et Red Star Ol.	2—2
A.S. Cannes G. bat St. Reims	4—3
F.C. Metz et R.C. Strasbourg	2—2
Lille O.S.C. bat F.C. Sète	2—1
F.C. Rouen bat Le Havre A.C.	6—0
Ol. Marseille bat R.C. Lens	4—1
C.O Roubaix T. bat Girondins A.S.P.	3—1

Deuxième division (zone Nord)

U.S. Le Mans bat S.R. Colmar	2—1
Stade Français bat Amiens A.C.	1—0
F.C. Mulhouse bat U.S. Valenciennes	1—0
F.C. Nancy bat S.C.O. Angers	1—0
C.A. Paris bat A.S. des Charentes	1—0
F.C. Nantes bat A.S. Troyes	2—1
R.C. Franc-Comtois bat S.A. Douai	1—0

Deuxième division (zone sud)

Ol. Alès bat R.C. Vichy	1—0
Toulouse F.C. bat Nîmes O.	2—0
A.S. Avignon bat E.S.A. Brive	1—0
F.C. Grénoblois bat S.C. Toulon	4—1
Ol. Antibes J.P. bat A.S. Béziers	2—1
O.G.C. Nice et St. Clermontois	1—1

MATCHES DU 23 DECEMBRE 1945
Division nationale

A.S. St-Etienne bat Lyon O.U.	4—0
R.C. Paris bat F.C. Sochaux	3—0
Havre AC. bat R.C. Strasbourg	4—0
F.C. Metz bat F.C. Sète	2—1
Lille O.S.C. bat St. de Reims	3—0
A.S. Cannes G. bat Red Star Ol.	3—1

Deuxième division (zone Nord)

Amiens A.C. bat A.S. Troyes	1—0
S.C.O. Angers et U.S. Le Mans	1—1
U.S. Valenciennes-bat S.A. Douai	5—1
S.R. Colmar bat C.A. Paris	2—1
Stade Français bat F.C. Mulhouse	5—0
F.C. Nancy bat R.C. Franc-Comtois	2—1

Deuxième division (zone sud)

St. Clermontois bat A.S. Avignon	2—0
Nîmes Ol. bat F.C. Grenoble	3—1
S.O. Montpellier bat Ol. Antibes J.P.	4—1
F.C. Toulon bat A.S. Béziers	4—0
Ol. Alès bat Toulouse F.C.	4—0
R.C. Vichy bat E.S.A. Brive	5—3
U.S.A. Perpignan bat O.G.C. Nice	2—0

MATCH DU 25 DECEMBRE 1945
Division nationale

A.S. St.-Etienne bat R.C. Paris	3—2

Le secrétaire : Maurice PERE.

Séance du 16 janvier 1946

Présidence de M. Balestra. Sont présents : MM. Lecas, Dehaye, Alleman, Wildermuth, Louis Père, Maurice Père, Vitrome, Langillier.

COURRIER

Lettre du Red Star de Zurich. — (Matches en France). Pris note.

Lettre de la Ligue d'Alsace. — (Cartes invitations). Pris note.

Lettre du S.C.O. Angers. — Notée.

Lettre de l'Association des prisonniers de guerre de la Haute-Garonne. — D'accord si avis favorable du Toulouse F.C. et avec billet spécial.

Lettre du Lille O.S.C. — Remerciements.

Matches amicaux. — La Commission autorise les matches amicaux suivants : 20 janvier 1946 : Brive-Le Gua, 17 mars 1946 : Brive-Le Chabanais.

Levers de rideau. — La Commission autorise les levers de rideau suivants : 20 janvier 1946 : Rennes (Juniors)-Collège St.-Vincent. 20 janvier 1946 : Colmar (Réserve amateur)-Ingersheim. 20 janvier 1946 : Vichy (amateur)-Stade Clermontois (amateur).

Changement d'heures de matches. — A dater du 26 janvier 1946 les matches de Championnat commenceront à 15 heures.

Comptabilité. — La Commission prie le F.C. Sète de vouloir bien fournir les quittances fiscales (Art. 56 du règlement).

CALENDRIER

Clermont-Ol. Antibes J.P. du 20 janvier 1946, calendrier maintenu.

Le match C.A. Paris-S.C.O. Angers se jouera le samedi 26 janvier, au lieu du dimanche 27 à 15 heures, sur le terrain de la piste municipale de Vincennes (sous réserve acceptation d'Angers).

Le match C.A. Paris-A.S. Troyes se jouera le samedi 23 février à 15 heures, Piste municipale.

Rapports arbitres. — Reçu rapports de MM. Charalon, Vanzelle, Bowley, Veyret, Roks, Duruble, Remerciements.

Rapports délégués. — Reçu rapports de MM. Maurice Père, Zink, Dens, Buisson, Massaleyrat, Cadet, Matenu, Berton, Joubert, Tronchesseo, Perrasse, Pourcade, Amblard. Remerciements.

DISCIPLINE

Match F.C. Mulhouse-U.S. Le Mans du 30 décembre 1945. — La Commission après étude du dossier inflige aux joueurs Corsaletti (U.S. Le Mans), Wisnick (F.C. Mulhouse), une suspension pour un match du Championnat. Le joueur Corsaletti pour le match Amiens A.C.-Mulhouse F.C. du 20 janvier 1946. Le joueur Corsaletti pour le match U.S. Valenciennes-U.S. Le Mans, du 20 janvier 1946.

Match C.O. Roubaix T.-A.S. St.-Etienne du 13 janvier 1946. — Rapport demandé à l'A.S. St.-Etienne sur plainte de M. Hardel, juge de touche.

Match U.S.A. Perpignan-Stade Clermontois du 13 janvier 1946. — Remis à huitaine.

Match U.S. Le Mans-R.C. Franc-Comtois du 13 janvier 1946. — La Commission, après étude du dossier, inflige au joueur Tisserand (R.C. Franc-Comtois) en état de récidive, 500 francs d'amende, inflige au joueur Ferron 3 jours sans sursis.

Match Lyon O.U.-F.C. Sochaux, du 13 janvier 1946. — La Commission demande

Le directeur gérant : Jules RIMET

Travail exécuté par une équipe d'ouvriers syndiqués.

Rodez ROUX, Imprimeur.